

Diagnóstico de la Situación de Salud. Envigado, 2006

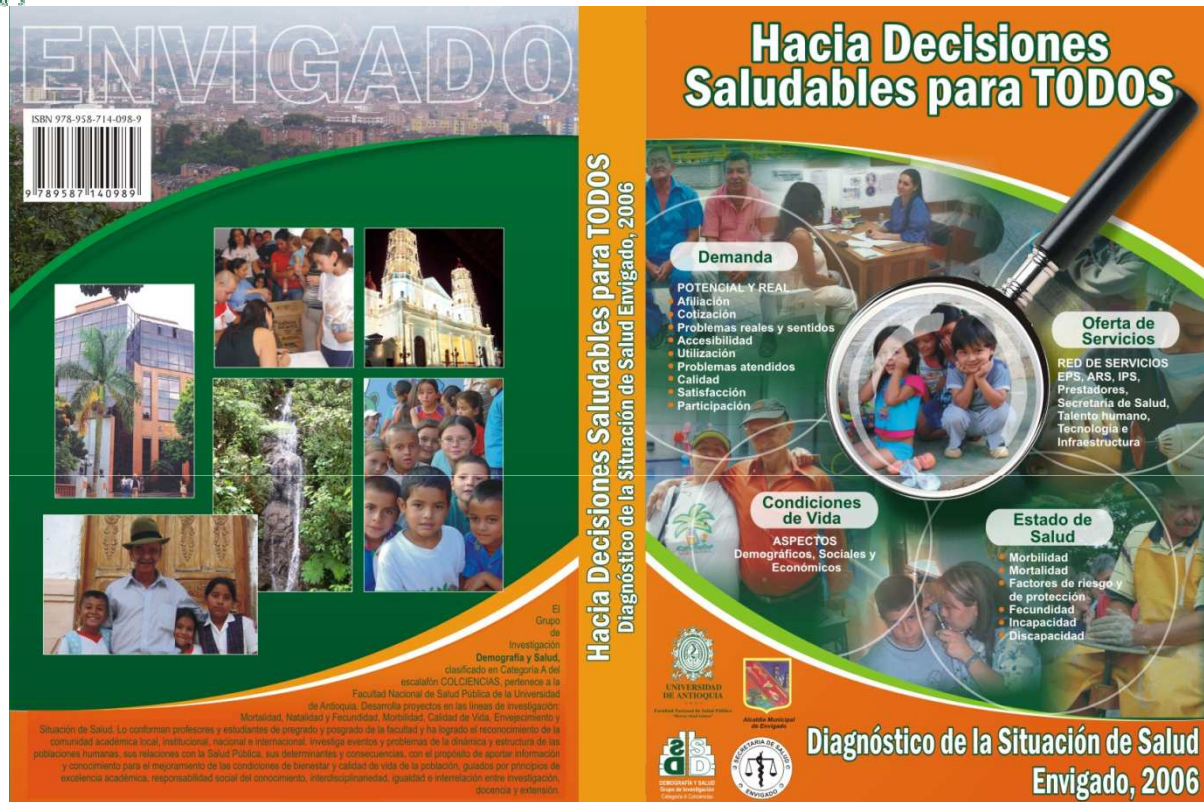

DEMOGRAFÍA Y SALUD
Grupo de Investigación
Categoría A Colciencias

Héctor Byron Agudelo García
INVESTIGADOR PRINCIPAL

Nayibe Agudelo Gallego
Adriana Álvarez Zuluaga
Juan Carlos Betancur Parra
Beatriz Cardona Cárdenas
Diego Alejandro Castro Marín
Paula Andrea Durán Gallego
Sandra Milena Martínez Calle
Victor Fernando Mora Zapata
Viviana Marcela Pérez Ospina
Clara Elena Piedrahíta Patiño
Diana Marcela Quiceno Pareja
Kelly Johana Santiago Ramírez
Olga Eliana Trejos Roldán

INVESTIGADORES
Gerencia de Sistemas de Información en Salud

Hugo Grisales Romero
Doris Cardona Arango
Hernán Sepúlveda Díaz
Juan Carlos Trujillo Velásquez
PROFESORES INVESTIGADORES

Maylén Liseth Rojas Botero
Johana Andrea Zapata Hoyos
AUXILIARES DE INVESTIGACIÓN



GERENCIA DE SISTEMAS DE INFORMACIÓN EN SALUD
Programa Profesional
Facultad Nacional de Salud Pública
UNIVERSIDAD DE ANTOQUIA

Zona 5



OBJETIVOS

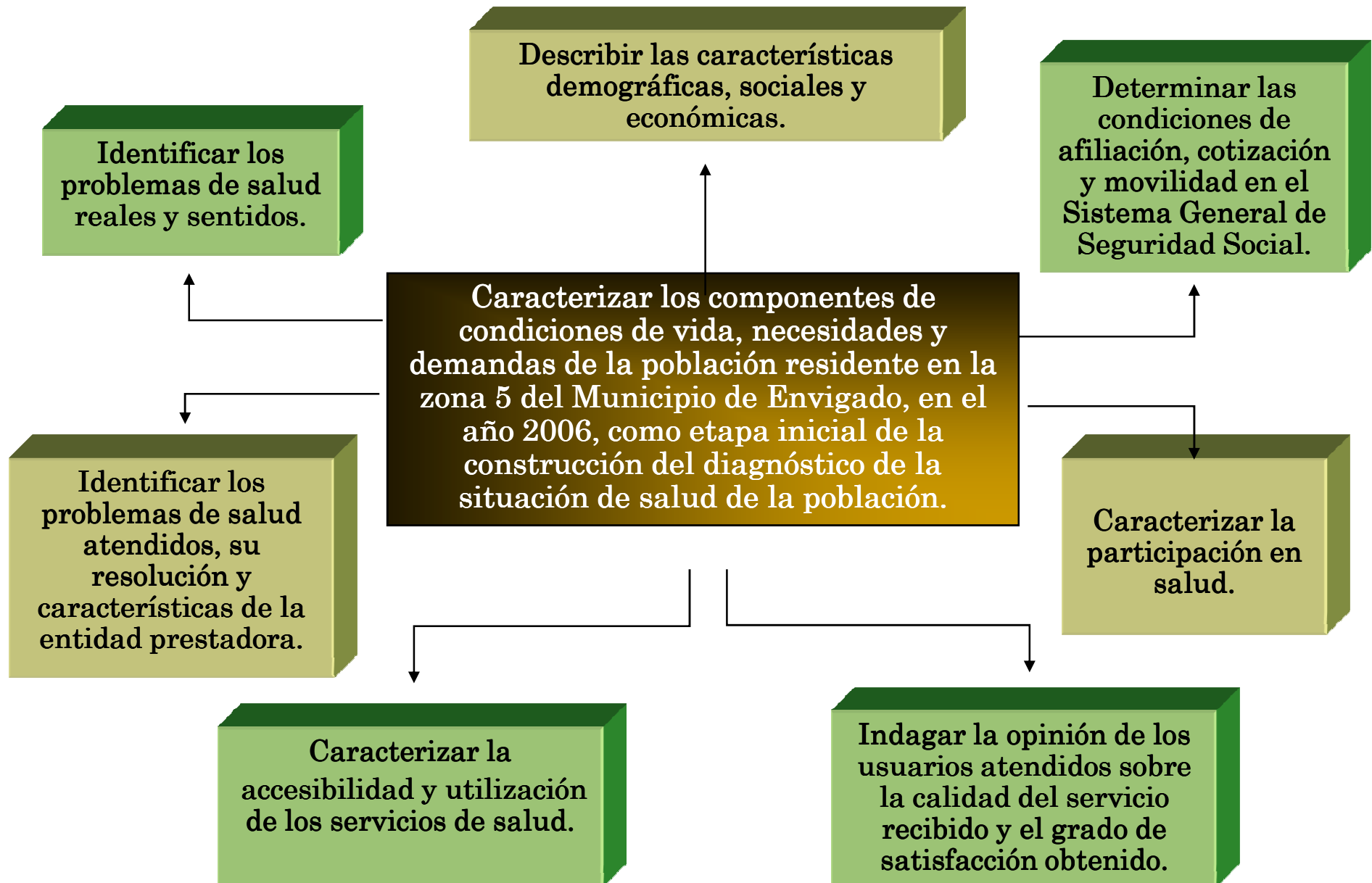

Describir las características de la fecundidad y de los nacimientos vivos registrados en la zona 5, según grupo de edad, estado civil y nivel educativo de la madre.

Caracterizar la estructura de la fecundidad, la morbilidad atendida y registrada en los Registros Individuales de Prestación de Servicios (RIPS) y la mortalidad para la zona 5 del Municipio de Envigado en el año 2006.

Describir la estructura de la morbilidad atendida y registrada en los Registros Individuales de Prestación de Servicios de Salud (RIPS) en la zona 5, en los servicios de consulta externa, urgencias y hospitalización por edad, sexo y afección principal.

Caracterizar la estructura de la mortalidad registrada en la zona 5 por edad, sexo y causa básica de defunción.

Identificar el estado nutricional de la población escolar registrada la base de datos del programa de Seguridad Alimentaria del Municipio de Envigado en el año 2006, con base en las variables de peso, talla y edad.

Diagnóstico de la situación de salud

Metodología

Tipo de estudio

Descriptivo

Población de referencia

15.336 Hab. 243 Instituciones

Total de atenciones en salud

Nacimientos 2006

RIPS 2006

Defunciones 2006

Población objetivo

150 Instituciones

Muestra Representativa de personas (439)

Muestra representativa de atenciones en el 3er trimestre del 2007

Condiciones de Vida

Demanda

DIAGNÓSTICO
DE LA
SITUACIÓN
DE SALUD

Estado de salud

Oferta de Servicios

Calidad y satisfacción

Zona 5

Condiciones de vida

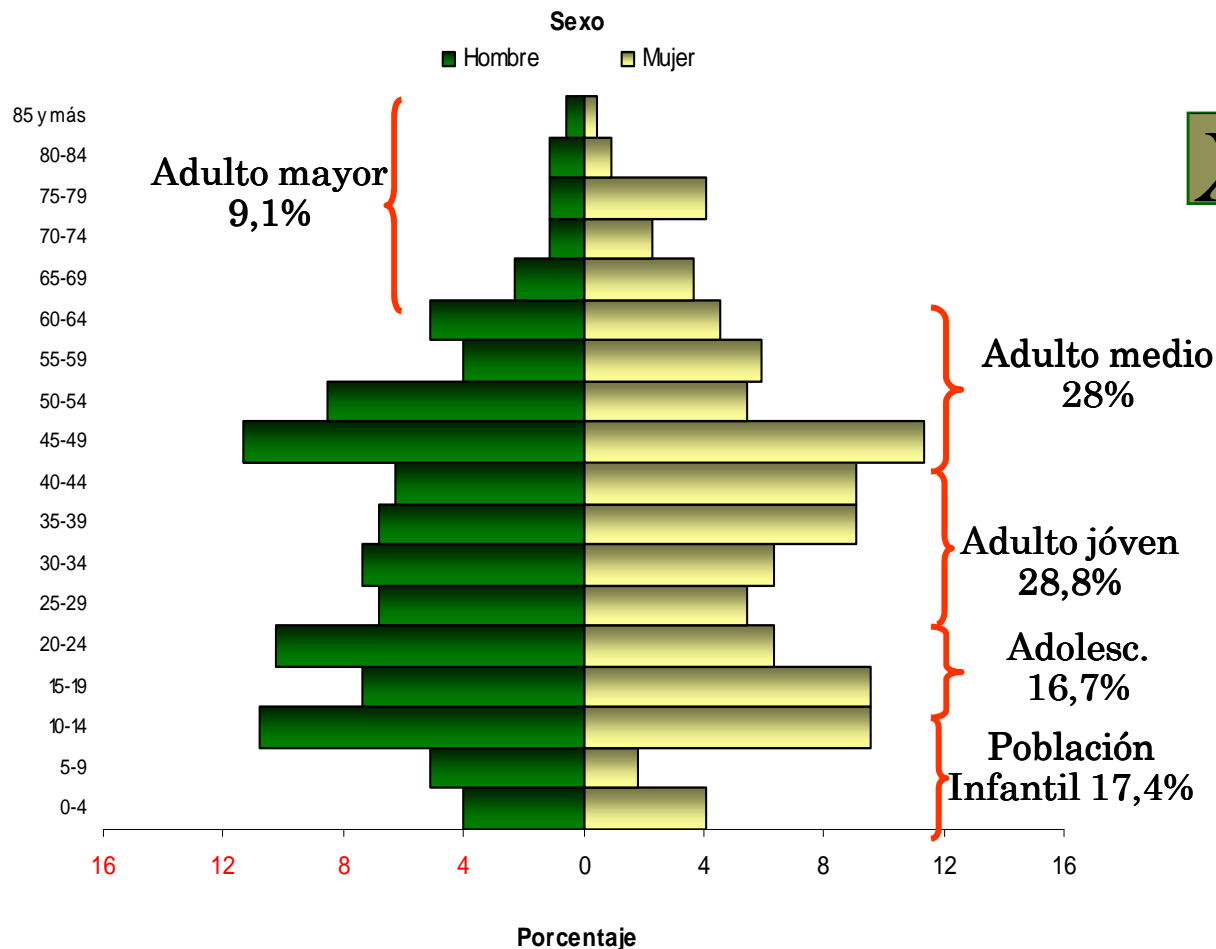

X Edad: 36,2 años (S = 20)



38



34,3

Estructura de la población según grupos de edad y sexo

Diagnóstico de la situación de salud

Condiciones de afiliación al SGSSS

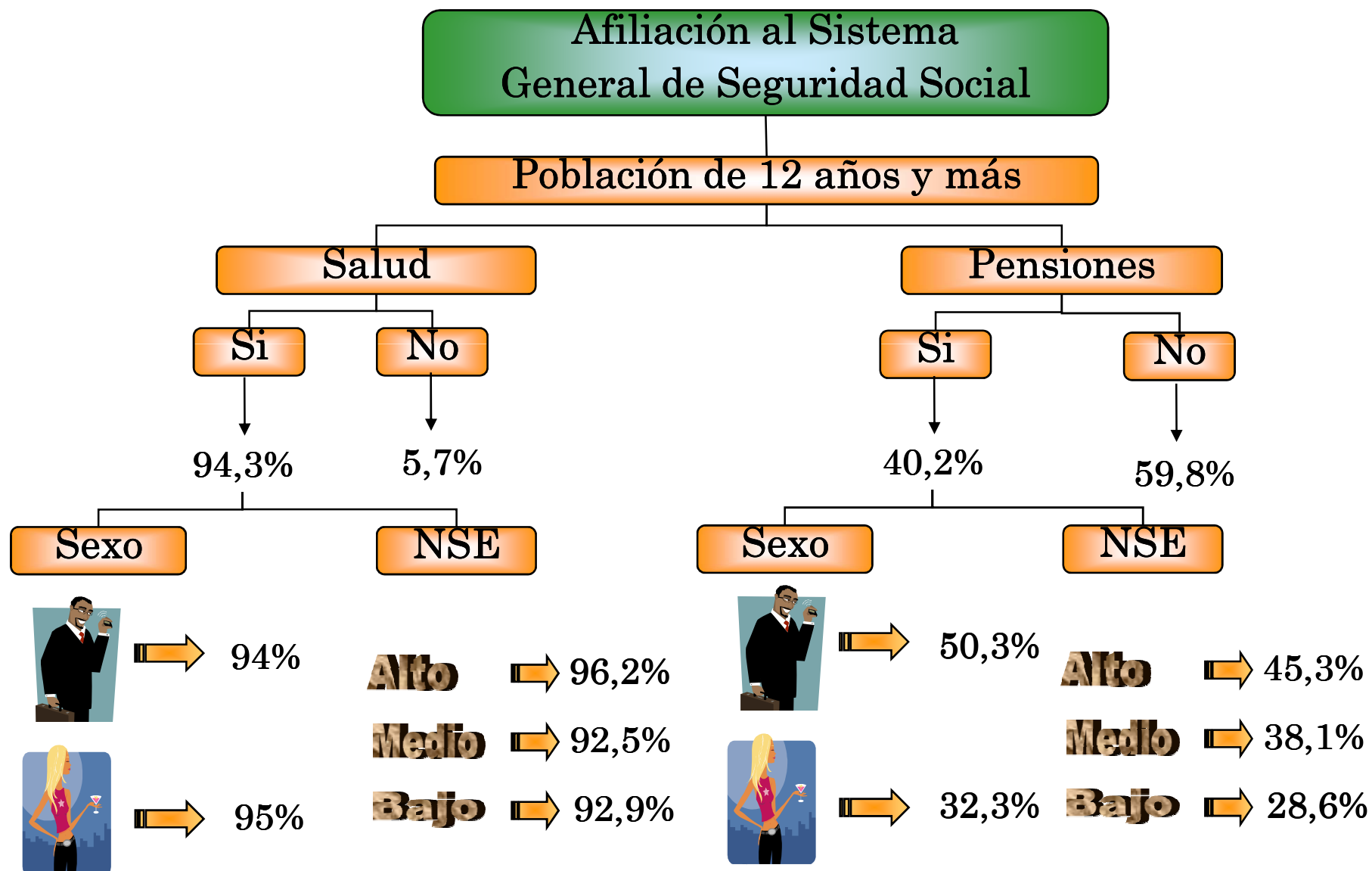

Diagnóstico de la situación de salud

Problemas de salud reales y sentidos

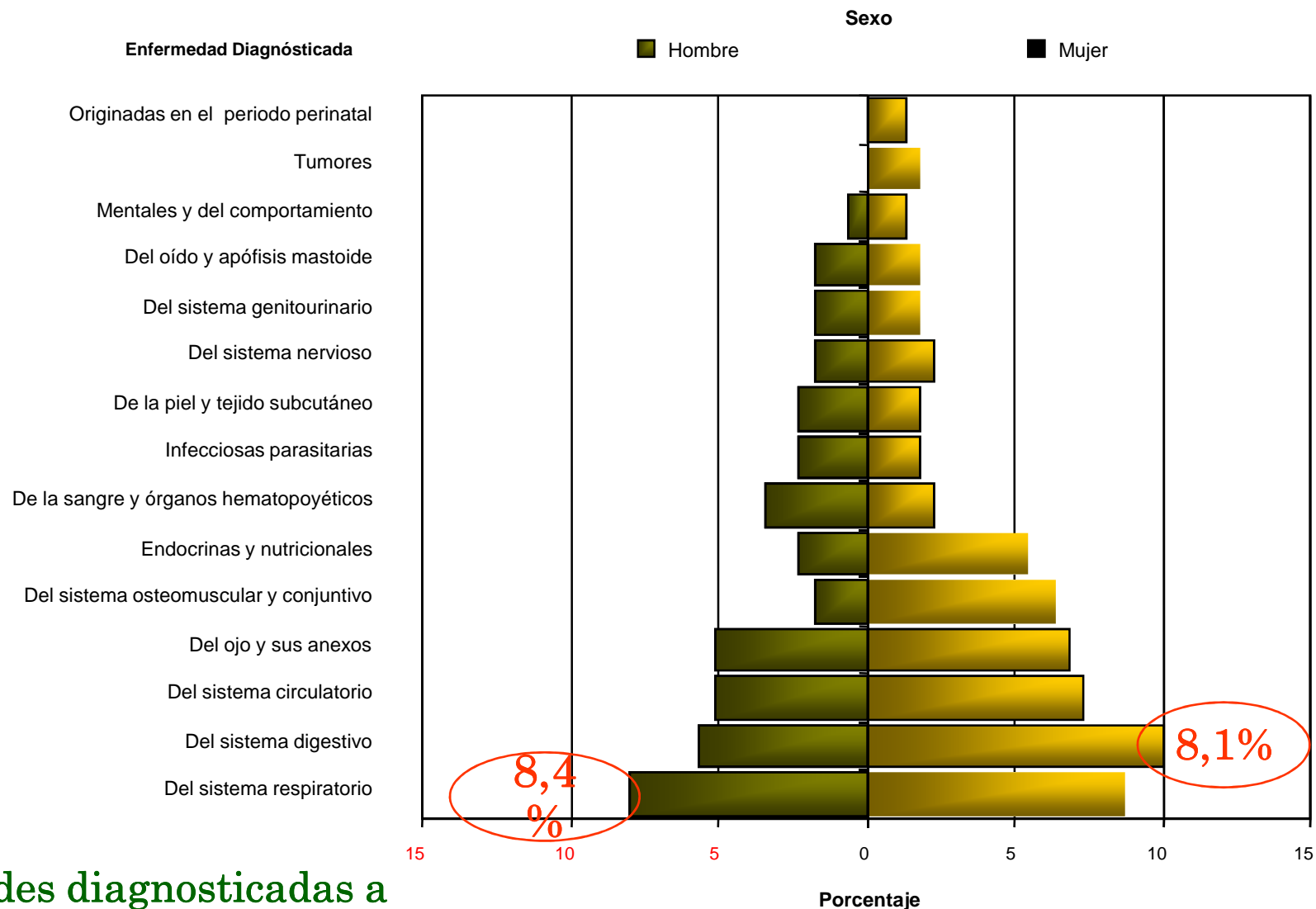

Enfermedades diagnosticadas a lo largo de la vida según sexo.

Diagnóstico de la situación de salud

Consumo de sustancias psicoactivas

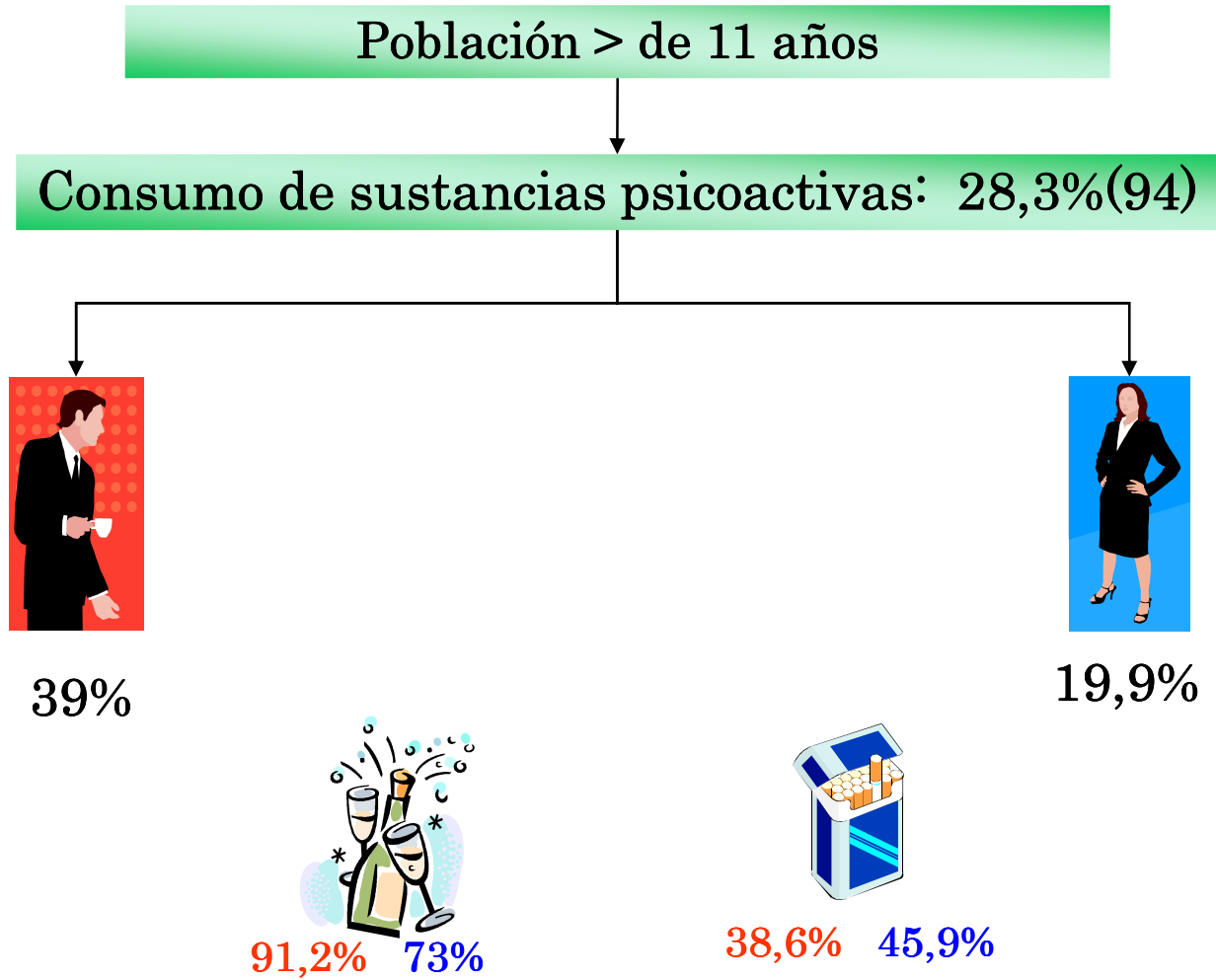

Total de defunciones: 35

Tasa Bruta de Mortalidad: 3,7‰

Hombres: 3,9‰

Mujeres: 1,7‰

Sexo ignorado: 25,7%(9)

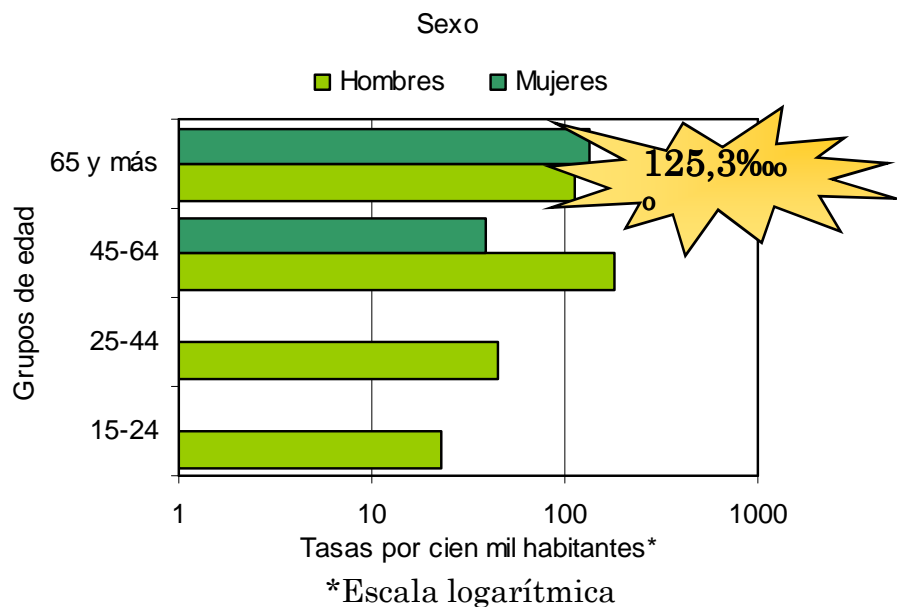

Naturales: 313,3‰

Violentas: 52,2‰

Suicidios: 10,4‰

Homicidios: 41,8‰

Tasas de mortalidad según grupos de edad y sexo

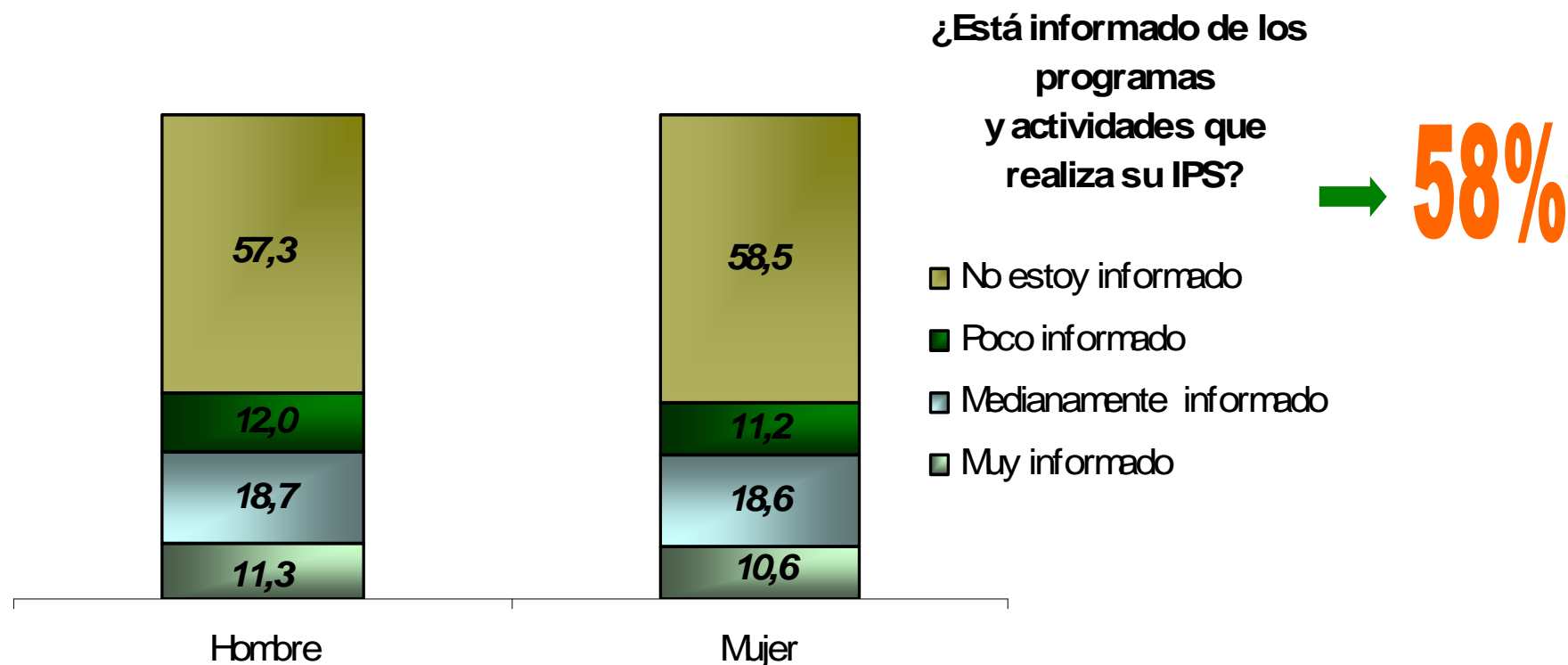

Grado de información de las personas afiliadas al SGSSS respecto a los programas y actividades que realizan las IPS, según sexo.

Diez primeras causas de última consulta

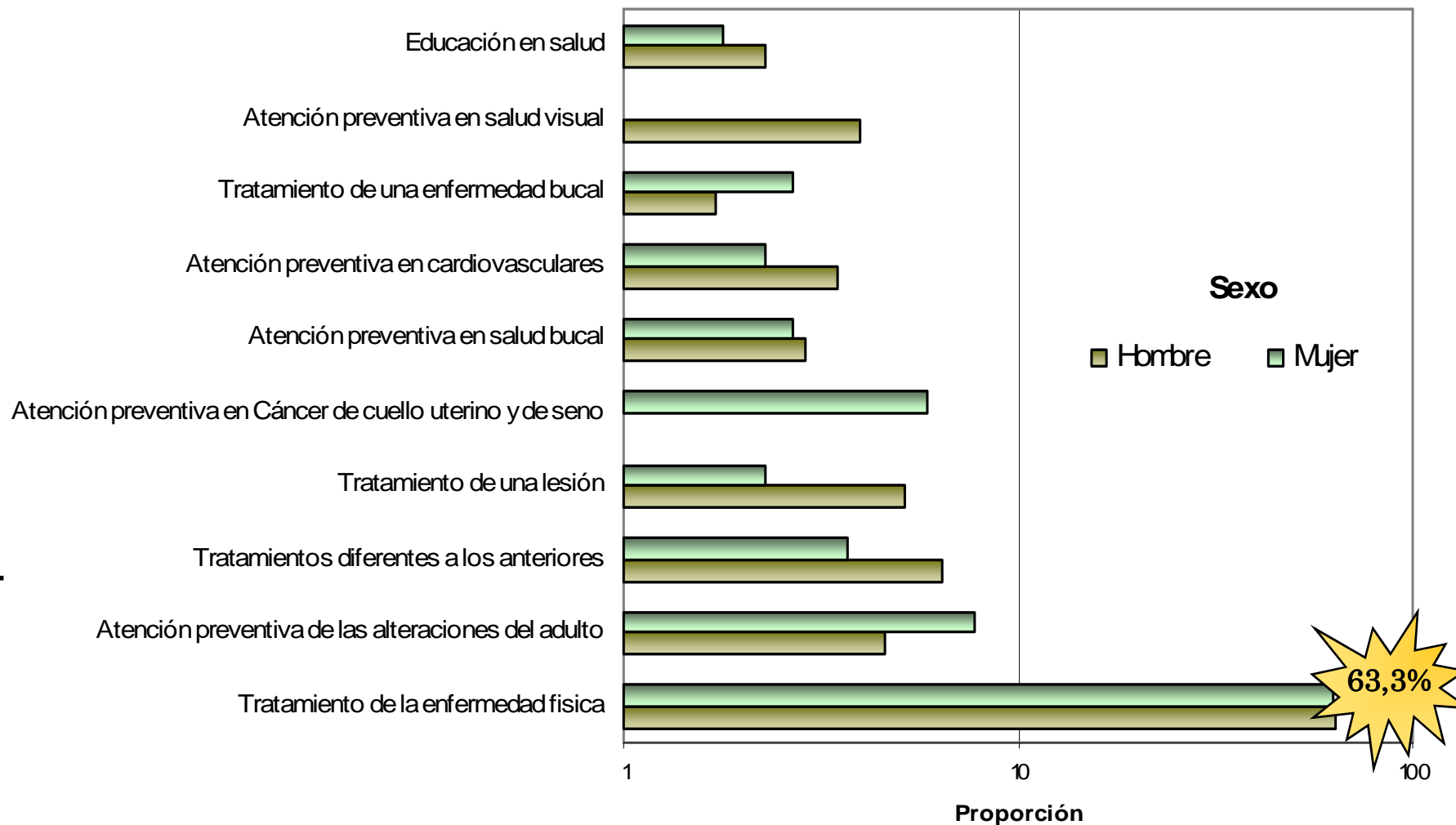

Diez primeras causas de última consulta, según sexo.

Grado de satisfacción con la EPS/ARS

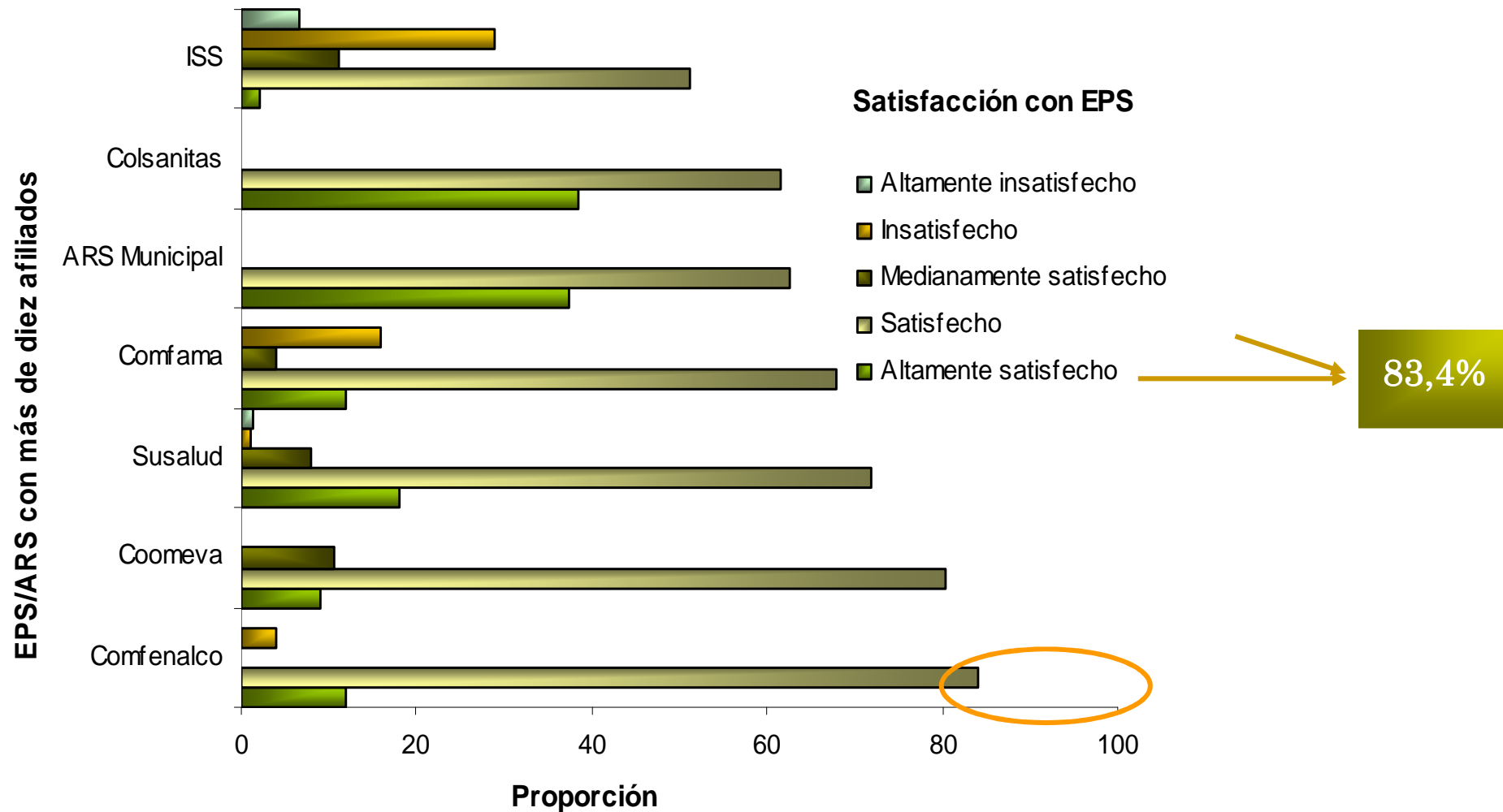

El grado educativo más común alcanzado por los habitantes de esta zona fue la primaria. Se observó una tendencia de aumento del nivel de escolaridad a medida que aumenta el nivel socioeconómico.

La zona 5 presentó una prevalencia de morbilidad considerable con respecto a los datos del país, sin embargo esta situación no ha generado un incremento importante en la proporción de personas que utilizan los servicios de salud, en relación con la cifra nacional, y por el contrario se observó un grado de utilización de los servicios mucho menor que el arrojado por el censo nacional.

La participación de la población en los mecanismos del SGSSS fue casi nula, pese a que éstos están disponibles y al servicio de la comunidad la población no tiene conocimiento de ellos, si los conoce no los utiliza, y solo una minoría está interesada en conocerlos.

No se presentaron defunciones en edades inferiores a 15 años, a una cuarta parte de los registros se ignoró el sexo. La causa feto y recién nacido afectados por ciertas afecciones es la primera causa de mortalidad, según los grandes grupos de causas de la lista 6/67 OPS, las enfermedades del sistema circulatorio son las de mayor relevancia